

第28回 三浦半島少年サッカー選手権大会



2018年1月7日（日）～2月18日（日）
三浦半島全域にて

主 催 葉山町、横須賀、三浦市、逗子サッカー協会
主 管 葉山町、横須賀、三浦市、逗子サッカー協会第4種委員会

大会ホームページ

<http://miura-hanto-jr.jimdo.com/>

| | |
|------------------------|-------|
| 目次 | |
| 1.主旨 | 2 |
| 2.主催 | 2 |
| 3.主管 | 2 |
| 4.大会役員 | 2 |
| 5.後援 | 2 |
| 6.期日 | 2 |
| 7.参加団体 | 3 |
| 8.参加チーム数 | 3 |
| 9.試合方法 | 4 |
| (1)コート of 広さ | 4 |
| (2)試合 of 成立 | 5 |
| (3)試合時間 | 5 |
| (4)勝敗 of 決定 | 5 |
| (5)試合球 | 5 |
| (6)エントリー | 5 |
| (7)試合時間に遅れたチーム | 5 |
| (8)選手 of 交代 | 5 |
| (9)ルール | 5 |
| (10)表彰 | 6 |
| 10.審判について | 7～8 |
| 11.注意事項 | 9 |
| 12.会場での注意事項 | 10 |
| 13.【二重登録の禁止】 of 解説 | 11～12 |
| 16.各会場の駐車台数とスパイク使用について | 13 |
| 【第28回大会トーナメント表】【対戦表】 | 14～ |

* 対戦表は大会HPで必ず最新情報をご確認ください。

参照:大会 HP <http://miura-hanto-jr.jimdo.com/> 対戦表・トーナメント表

第28回 三浦半島少年サッカー選手権大会 実施要項

1. 主旨

三浦半島に所属する少年サッカー団体が集まり、スポーツの振興、技術・試合マナー向上を図るとともに三市一町の交流、親睦を深める。

2. 主催

葉山町、横須賀、三浦市、逗子サッカー協会

3. 主管

葉山町、横須賀、三浦市、逗子サッカー協会第4種委員会

4. 大会役員

| | |
|--------|-----------------|
| 大会委員長 | 葉山町サッカー協会会長 |
| 大会副委員長 | 横須賀サッカー協会会長 |
| 大会副委員長 | 三浦市サッカー協会会長 |
| 大会副委員長 | 逗子サッカー協会会長 |
| 競技委員長 | 葉山町サッカー協会第4種委員長 |
| 審判長 | 葉山町サッカー協会審判委員長 |
| 会計 | 三浦半島大会会計 |
| 運営委員長 | 横須賀三浦半島大会委員長 |

5. 後援

| | |
|-----------|------------|
| 3市1町教育委員会 | |
| J:COM湘南 | FANTASISTA |
| ジェッツスポーツ | |

6. 期日

2018年1月7日(日)～2月18日(日)

7. 参加団体（英・50音順）

横須賀市(27 団体)

| | | |
|-------------|----------------------------|---------------|
| FC S・S | FC 明浜 | FC 追浜 |
| FC 高坂 | FC 津久井ペガサス | FC 夏島 |
| I・O キッカーズ | NPO 法人 TADO なかよしサッカークラブ | 大楠少年サッカー友の会 |
| 大津 FC | 久里浜 FC | 佐野ベアーズ |
| 湘南ラガッツオ | 城北ファイターズ | スワ・クラブサッカー愛好会 |
| たかとりキッカーズ | 武山キッカーズ・ジュニア | 長井ウイングス |
| 長浦少年サッカー友の会 | 船越フットボールクラブ | 馬掘 FC ルンデ |
| 三春サッカークラブ | 横須賀荻野イーグルス SC | 横須賀鴨居サッカークラブ |
| 横須賀シーガルズ FC | 横浜 F・マリノス プライマリー追浜 | 横須賀 FC コラソン |

※ドリーム U-7、ドリーム U-8 は、長浦・荻野の合同チームです

三浦市(5 団体)

| | | |
|-----------|--------------|-----------|
| FC 三崎 | 上宮田少年サッカークラブ | 岬陽サッカークラブ |
| 初声ジュニア FC | 三浦旭サッカークラブ | |

逗子(4 団体)

| | |
|-------------|--------------|
| ALL Z | 小坪少年サッカークラブ |
| 逗子少年サッカークラブ | 逗子リトルサッカークラブ |

葉山町(1 団体)

| |
|-----------------|
| 葉山ジュニアグリーンキッカーズ |
|-----------------|

8. 参加チーム数

| 協会名 | 1年生 | 2年生 | 3年生 | 4年生 | 5年生 | 6年生 | 合計 |
|------|-----|-----|-----|-----|-----|-----|-----|
| 横須賀市 | 14 | 21 | 24 | 25 | 24 | 28 | 136 |
| 三浦市 | 2 | 5 | 3 | 2 | 5 | 5 | 22 |
| 逗子 | 3 | 4 | 3 | 3 | 4 | 4 | 21 |
| 葉山町 | 1 | 1 | 1 | 3 | 1 | 2 | 9 |
| 合計 | 20 | 31 | 31 | 33 | 34 | 39 | 188 |

9. 試合方法

(1) コートの広さ

下記を原則とするが、会場により異なる場合がある。(会場責任者の判断に委ねる。)

| | 1・2 年生(8 人) | 3・4・5・6 年生(8 人) |
|----------|-------------|-----------------|
| ゴールライン | 30m | 50m |
| タッチライン | 60m | 68m |
| センターサークル | 6m | 7m |
| ゴールエリア | 3m | 4m |
| ペナルティエリア | 9m | 12m |
| ペナルティマーク | 8m | 8m |
| ペナルティアーク | 6m | 7m |

○1～2 年生

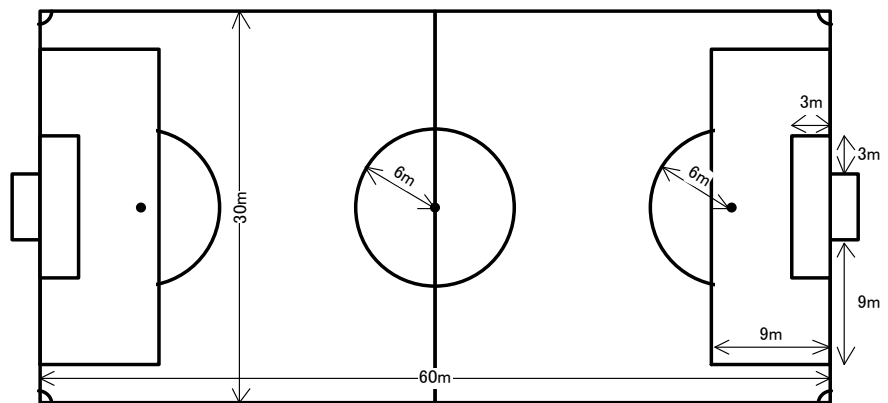

○3～6 年生

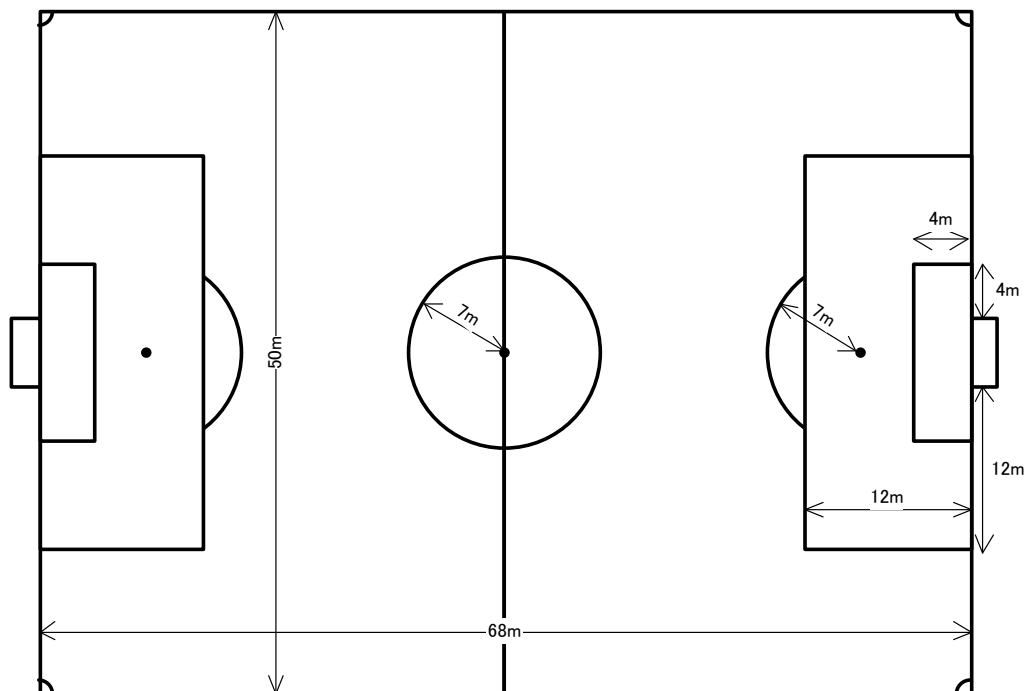

(2)試合の成立

1チーム6名以上(試合中でも5名以下となった場合は不戦敗)

また、一方のチームが8人に満たない場合でも同数にする必要はなし。

(3)試合時間

1～2年生：15-5-15(分)

3～6年生：20-5-20(分)

(4)勝敗の決定

学年別トーナメント方式とし同点の場合はPK戦を行う。

PK戦は3人ずつとし、同点の場合はサドンデス方式による。

決勝戦のみ、同点の場合は延長前半5分、延長後半5分の後、PK戦を行う。

(5)試合球

1～2年生：4号縫いボール(貼りボールも可)

3～6年生：4号縫いボール

(6)エントリー

1)エントリー表は試合開始10分前までに本部・相手チームに提出する。

2)ユニホームのカラーについては主審(本部)の判断による。

(7)試合時間に遅れたチーム

試合時間に遅れたチームは不戦敗とし、その試合はフレンドマッチをすることができる。

なお、次試合に影響がなき時間内でフレンドマッチを行うこと。

(8)選手の交代

人数に制限はなし。自由交代。交代用紙不要。

(9)ルール

選手の二重登録を禁止する。同学年2チームエントリーや、自分の学年で出場した選手が、上の学年の試合に再出場することはできない。

※ 二重登録があった場合は二重登録に関連した両チームともに失格とする。

※ 詳細は8ページ「【二重登録の禁止】の解説」を確認ください。

その他は日本サッカー協会ルール「サッカー競技規則 2016/2017」による。

(10)表彰

| | 1年生～5年生 | 6年生 |
|--------|--------------------------------------|--|
| 1位 | 大会優勝杯（持ち回り） トロフィー 賞状 メダル（13名分） | 大会優勝杯（持ち回り） J:COM杯（持ち回り） トロフィー 賞状 メダル（13名分） |
| 2～4位 | トロフィー 賞状 メダル(13名分) | |
| 5～8位 | 賞状 | |
| 参加全チーム | 優秀選手賞（1名）、フェアプレー賞(1名) | |

※ メダルの不足分は有償にてお分けいたします。

10. 審判について

- (1) 審判は各チーム2名帯同とし、審判服・ワッペンを着用してください。
どうしても審判の都合がつかない場合は個々に代行を依頼してください。
- (2) 審判は審判証(要顔写真貼付)を大会本部に提示してください。
- (3) 本大会は全学年の試合を主審1人、副審2人の3人制で行います。
- (4) 各チームの審判は、試合開始15分前に本部にて打ち合わせをしてください。
- (5) 審判は、試合開始10分前にすべての選手のチェックを行ってください。
- (6) キックオフから直接相手ゴールに入った場合は、相手にゴールキックが与えられます。
- (7) フリーキック・コーナーキックでリスタートする場合、相手競技者はボールがインプレーになるまで、その試合のセンターサークルの半径以上(低学年6m、中高学年7m)の距離までボールから離れることとします。
- (8) 三浦半島大会は、得点をあげた場合はホイッスル(笛)を吹いてください。
- (9) 空費された時間(アディショナルタイム)は、主審の判断により前・後半それぞれ時間を追加します。
- (10) フィールドプレーヤー同士に関しては、インプレー中であっても、主審に告げることなく、交代エリア(ベンチ側のタッチラインのハーフウェーラインを挟んで2.5~3mずつ)から自由に交代することができます。アウトするプレーヤーも交代エリアからとなります。ただし、怪我をした場合などはその限りではありません。また、ゴールキーパーに関わる交代に関しては、通常と同じように事前に主審に告げ、アウトオブプレー中に行います。
- (11) PK戦は3人ずつとし、同点の場合はサドンデス方式による。コイントスに勝ったチームが先蹴り・後蹴りを選択します。また、PK戦の時点で両チームの人数が違う場合は、少ないチームの人数に合わせます。
- (12) 退場が出た場合、その選手は出場できなくなりますが、別の選手を補充して試合を続行します。

(13)全学年【8人制ルール】で行います。

日本サッカー協会発行の「8人制サッカールールと審判法」および「8人制サッカーをしよう！ JFA U-12年代主催大会8人制移行 全日本少年サッカー大会および都道府県大会 8人制趣旨 開催ハンドブック」に記載されている事項を準用します。

<http://www.jfa.or.jp/match/rules/eight/img/pdf/rules.pdf>

<http://www.jfa.or.jp/training/otona/pdf/8system.pdf>

本大会は全学年8人制で行いますので、チームの指導者や、審判は事前に上記ハンドブック(ホームページ)を確認しておいてください。

(14)雷、地震などで試合が中断した場合の措置

雷や地震などで主審または主催者の判断で試合を中断した場合は、

- ① 中断後、当日中に試合が再開できる場合は、中断時点までの試合時間、得点、ペナルティーなど、すべてを有効として、再開する。残りの試合時間については、主審が判断し、両チームに事前に伝える。
- ② 中断後、当日中に再開できない場合は、中断した時点が試合の前半であった場合は、すべてクリアとして、再試合を行う。中断した時点が試合の前半終了後の場合は、前半までの得点、ペナルティーなどを有効として、後半のみ再試合を行う。

*** 本大会はトーナメント戦ですので、審判の資質も重要となります。各チームにおかれましては、審判の選出には十分ご配慮ください。**

11. 注意事項

- (1) 本大会は各学年別トーナメント戦となっています。試合の日程、時間、会場、試合毎の間違いないように確認してください。
(大会HPの対戦日程表を参照)
- (2) 組合せの関係で試合の待ち時間が長くなることもありますので、各チーム怪我のないように待たせてください。万が一怪我をした場合は、各チームで責任をもって処置してください。
- (3) 雨天等の際の中止決定は、会場責任者が 6 時 30 分までに決定して、各市・町の窓口へ電話連絡してください。雨天などで中止の場合、該当チームへは各協会の代表運営委員(下記の窓口)から各チームの代表者へ連絡します。横須賀協会は少年委員会のメールでお知らせする場合がありますので、メールの確認もお願いします。各チームからの緊急連絡も各協会の代表運営委員にお願いします。

【雨天等中止の連絡】

| | | | |
|--------|--------|---------------|------------------------------|
| 逗子窓口 | 鈴木 正芳 | 090-5811-4470 | m-garden01@docomo.ne.jp |
| 葉山町窓口 | 鈴木 登志生 | 090-6304-5854 | topyx75@gmail.com |
| 横須賀市窓口 | 下山 晃生 | 090-4664-4503 | shimo.beer.5959@docomo.ne.jp |
| 三浦市窓口 | 滝口 博士 | 080-1088-6973 | hiroshi-5656j@ezweb.ne.jp |

- (4) 試合結果は、各会場責任者が当日の18:30までに、下記アドレス宛にメールで報告してください。

【試合結果報告用アドレス】

miura.hantojr@gmail.com

- (5) 県大会の日程を優先します。本大会と日程が重複する場合は、決定時点で極力早めに連絡してください。(対戦表組替えのため前週日曜日の20時までに連絡ください)
運営委員長 : 魚住 uozumi@d8.dion.ne.jp
- (6) 原則として、各チームはユニホームを正・副 2着に加えビブスを用意してください。2着用意できないチームは集合時間前までに本部へ相談してください。会場提供して下さるチームは、ビブスの色の重複をさけるため、複数色のビブスをご用意ください。
- (7) 対戦表の左側チームが本部からグラウンドを見て左のベンチを使用します。

12. 会場での注意事項

- (1) 芝生、花壇に入らないこと。会場校の遊具で遊ばないこと。
- (2) 会場の状態によって、スパイクが使えない場合がありますので、トレーニングシューズなど運動靴も必ず用意してください。（スパイク禁止の会場があります。日程表で確認してください）。
- (3) トイレを使用するときは、スパイクを脱ぐことを原則とします。会場責任者の指示に従ってください。
- (4) 試合終了後、会場の清掃を入念に行ってください。会場提供チームの負担軽減のため、最終チームは協力をお願いします。
- (5) ゴミは、各チームが必ず持ち帰ってください。
- (6) 試合会場は、禁煙です。会場責任者の指示に従ってください。
- (7) 自家用車を利用する場合は応援者を含めて台数は厳守してください。**
- (8) 例年迷子が発生します。小さなお子様の行動には、十分な注意をお願いします。
- (9) 試合結果は、<http://miura-hanto-jr.jimdo.com/> に登録する予定です。
- (8) その他
大会運営上の問題が生じた場合には、現場の運営委員の指示に従ってください。なお、会場責任者や審判が判断する事項は、その判断を優先します。

13. 【二重登録の禁止】の解説

選手は、1チームのみにしか登録できません。登録できるチームは、自分の学年かそれ以上の学年のチームとなります。2チームに出場した場合は、二重登録となり、該当する2チームは失格となります。

【二重登録についての事例】

▲▲サッカークラブは、6年1チーム、5年1チーム、4年2チーム(赤チーム、白チーム)をエントリーし、A君は4年生とした場合、

(1) A君を3年生以下のチームに登録

- ・自分の学年より下の学年なので登録できない。

(2) A君を自分の学年の4年赤チームに登録したとき

- ・A君は登録した赤チームの選手として、赤チームの試合のみに参加できる。
- ・仮に赤チームが負けていたとしても、白チームには参加できない(例えば、白チームの選手が風邪をひいて白チームの選手が足りない場合でも)。この場合、白チームの試合に参加した場合、A君を赤チーム、白チームに二重登録したことになる。赤チームはすでに負けているが、赤、白両チームとも失格となる。
- ・仮に赤チームが勝っていて、白チームの試合に参加した場合(例えば、白チームの選手が風邪をひいて白チームの選手が足りなくなった)、この場合も、A君を赤チーム、白チームに二重登録したことになる。A、B両チームとも失格となる。
- ・6年チーム、5年チームには登録できない。6年チーム、5年チームの試合に参加した場合(例えば、6年、5年のチームの選手が風邪をひいて6年、5年チームの選手が足りない場合でも)、A君を6年、5年のチーム、4年赤チームに二重登録したことになる。6年、5年のチーム、4年赤チームとも失格になる。

(3) A君を6年か5年のどちらかのチームに登録

- ・自分の学年以上なので登録できる。
- ・登録した6年か5年のチームの選手として、登録したチームの試合のみに参加できる。
- ・自分の学年以上に登録した場合は、選手は1チームにしか登録できないため、自分の学年のチームには登録できない。4年チームの試合に参加した場合(例えば、4年チームの選手が風邪をひいて4年チームの選手が足りない場合でも)は、A君を6年か5年のチーム、4年赤チームに二重登録したことになる。6年か5年のチーム、4年赤チームとも失格になる。

Q&A

Q1:登録とはどの状態を言うのですか。

A1:初回の試合当日、本部に提出するメンバー表をもって本大会のチームメンバー登録とします。

Q2:メンバー表に名前を書いたが、その試合には出場しなかった場合は他の試合に参加できますか。

A2:メンバー表に名前の載った選手は、試合に出ていなくても他のチームの選手として出場することはできません。二重登録となります。選手は、1 チームのみに登録でき出場することができます。(初戦に風邪等の理由で欠席した選手は、提出メンバー表に記載しなければ他の出場チームに選手として出場できます。)」

各会場の駐車台数とスパイク使用について

各会場の駐車台数とスパイク使用の可否は下記表に従ってください。

駐車車両のフロントガラスには、チーム名を表示してください。

近隣の迷惑となりますので、路上駐車は厳禁です。

車台数は保護者の応援車を含めての台数です。各チームで台数を順守するようにしてください。

車台数・スパイクについては、天候等により変更する場合があります。

| 会 場 | 車 | スパイク |
|-----------------------|----------------|------|
| リーフスタジアム | 3台(有料) | 可 |
| 城北小学校 | 3台 | 可 |
| 神明公園グラウンド | 1台(近隣に有料駐車場あり) | 不可 |
| 野比小学校 | 3台 | 不可 |
| 桜小学校 | 3台 | 不可 |
| 旧平作小学校 | 3台 | 不可 |
| 長浦小学校 | 3台 | 可 |
| はまゆうグラウンド | 3台 | 可 |
| 公郷小学校 | 2台 | 不可 |
| 日産自動車(株) 追浜総合グラウンド | 2台(近隣に有料駐車場あり) | 可 |
| 潮風スポーツ公園 | 2台 | 可 |
| 初声小学校 | 4台 | 可 |
| 久木小学校 | 1台 | 不可 |
| 池子の森グラウンド | 1台 | 可 |
| 南郷上ノ山公園 | 4台 | 可 |
| 葉山小学校 | 2台 | 可 |